

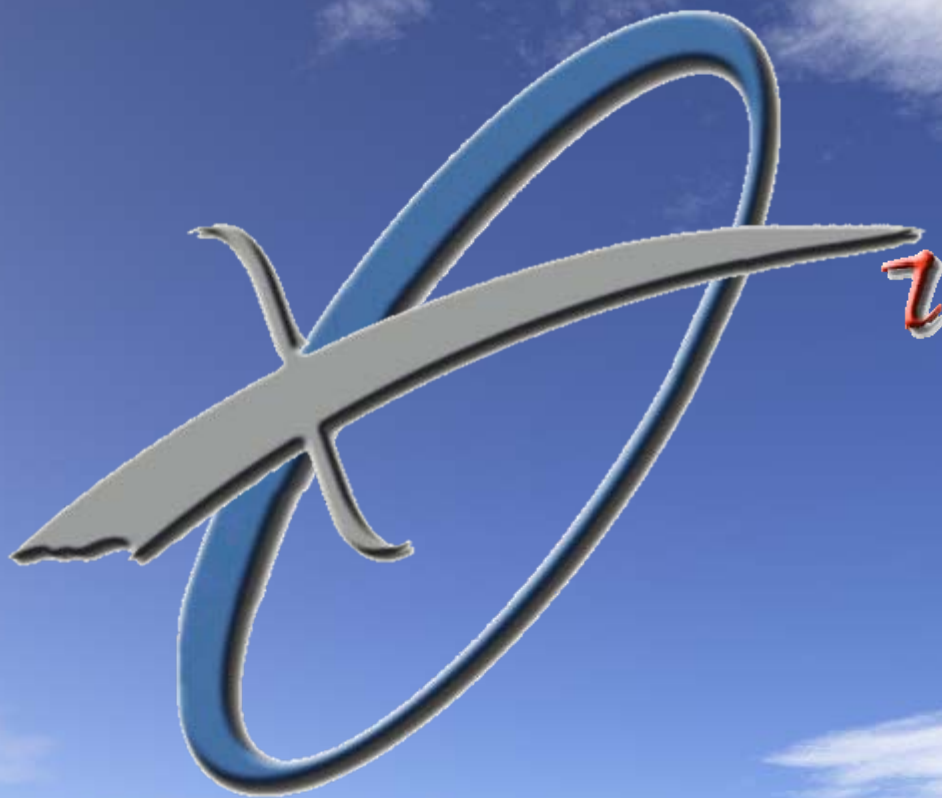

สำนักงานกลางสารสนเทศบริการสุขภาพ



สถาบันวิจัยระบบสาธารณสุข

สิ่งที่ปรับปรุงใหม่ในโปรแกรม NHSO 2.1

- การโอนข้อมูลจากชุดข้อมูลมาตรฐาน 12 แฟ้ม
 - ▶ โอนข้อมูลผู้ป่วยสิทธิสวัสดิการข้าราชการและประกันสังคม
 - ▶ โอนการรักษาแบบละเอียด (จำแนกเป็น 16 หมวด)
- ปรับปรุงวิธีแก้ปัญหารายการที่มี AN ซ้ำ (รหัส 3D, 3E)
- ปุ่ม  สามารถกรองข้อมูลที่ติตรหัส E ได้
- ปรับปรุงโครงสร้างของแฟ้มข้อมูลต่างๆ
- การเลือกใช้ Additional list

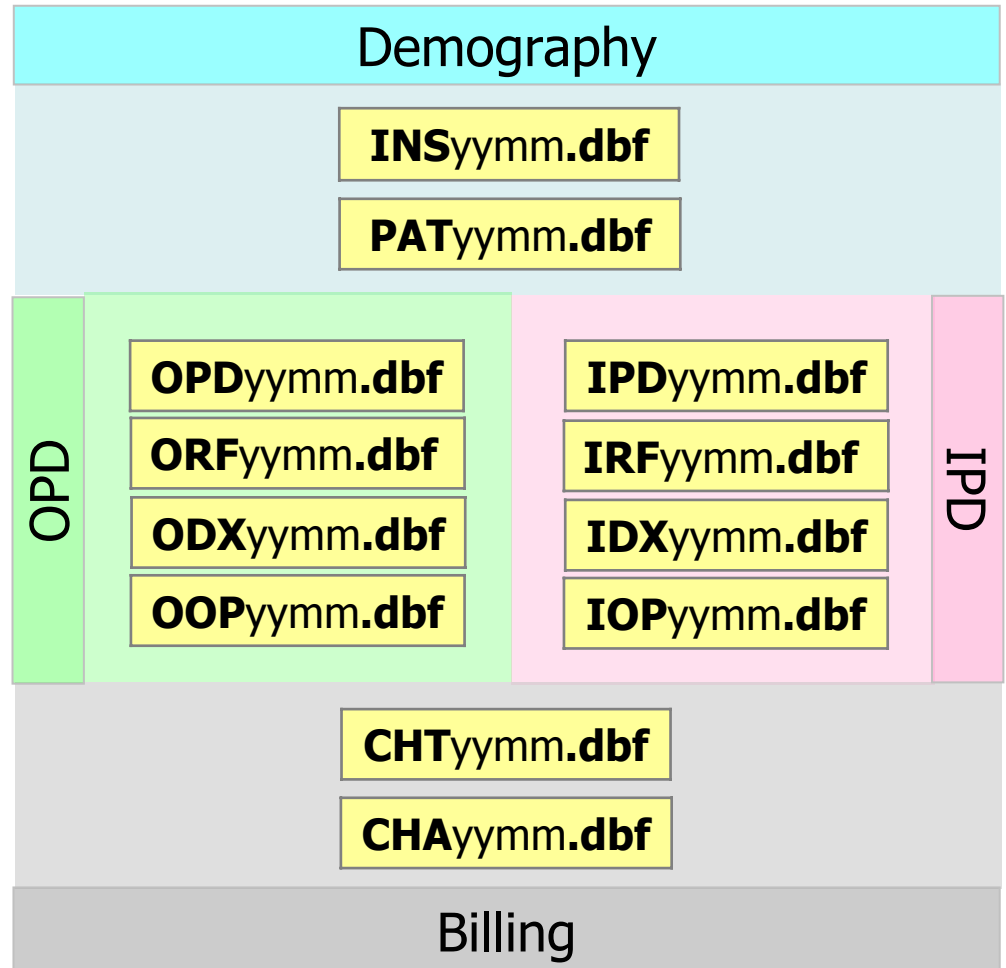
[illegible]

ชุดข้อมูลมาตรฐาน: ผู้ป่วยใน

| PATyymm.dbf | | |
|-------------|---|----|
| HCODE | C | 5 |
| HN | C | 9 |
| CHANGWAT | C | 2 |
| AMPHUR | C | 2 |
| DOB | D | 8 |
| SEX | C | 1 |
| MARRIAGE | C | 1 |
| OCCUPA | C | 3 |
| NATION | C | 2 |
| PERSON_ID | C | 13 |

| INSyymm.dbf | | |
|-------------|---|----|
| HN | C | 9 |
| INSCL | C | 2 |
| SUBTYPE | C | 2 |
| CID | C | 16 |
| DATEIN | D | 8 |
| DATEEXP | D | 8 |
| HOSPMAN | C | 5 |
| HOSPSUB | C | 5 |

| IPDyymm.dbf | | |
|-------------|---|---|
| HN | C | 9 |
| AN | C | 9 |
| DATEADM | D | 8 |
| TIMEADM | C | 4 |
| DATEDSC | D | 8 |
| TIMEDSC | C | 4 |
| DISCHS | C | 1 |
| DISCHT | C | 1 |
| WARDDSC | C | 4 |
| DEPT | C | 2 |

| IDXyymm.dbf | | |
|-------------|---|---|
| AN | C | 9 |
| DIAG | C | 5 |
| DXTYPE | C | 1 |
| DRDX | C | 6 |

| IRFyymm.dbf | | |
|-------------|---|---|
| AN | C | 9 |
| REFER | C | 5 |
| REFERTYPE | C | 1 |

| IOPyymm.dbf | | |
|-------------|---|---|
| AN | C | 9 |
| OPER | C | 4 |
| OPTYPE | C | 1 |
| DROP | C | 6 |
| DATEIN | D | 8 |
| TIMEIN | C | 4 |
| DATEOUT | D | 8 |
| TIMEOUT | C | 4 |

| CHTyymm.dbf | | |
|-------------|---|---|
| HN | C | 9 |
| AN | C | 9 |
| DATE | D | 8 |
| TOTAL | N | 7 |
| PAID | N | 7 |
| PTTYPE | C | 2 |

| CHAyymm.dbf | | |
|-------------|---|---|
| HN | C | 9 |
| AN | C | 9 |
| DATE | D | 8 |
| CHRGITEM | C | 2 |
| AMOUNT | N | 7 |

INSCL

| รหัส | สิทธิการรักษา |
|------|-------------------------------------|
| A1 | ชำระเงินเองโดยไม่มีสิทธิเบิกคืน |
| A2 | ใช้สิทธิเบิกหน่วยงานต้นสังกัดราชการ |
| A3 | สิทธิลดหย่อนประเภท ก. * |
| A4 | สิทธิลดหย่อนประเภท ข. * |
| A5 | สิทธิลดหย่อนประเภท ค. * |
| A6 | สิทธิลดหย่อนประเภท ง. * |
| A7 | ผู้ประกันตนตาม พ.ร.บ. ประกันสังคม |
| A8 | กองทุนเงินทดแทน |
| A9 | ประกันภัยรถตาม พ.ร.บ. บุคคลที่ 3 |
| AA | เด็ก 0-12 ปี |
| AB | ผู้มีรายได้น้อย |
| AC | นักเรียน |
| AD | ผู้พิการ |
| AE | ทหารผ่านศึก |
| AF | ภิกษุ/ผู้นำศาสนา |
| AG | ผู้สูงอายุ |
| AH | บัตรชั่วคราว |
| AI | บัตรประกันสุขภาพ ประชาชนทั่วไป |
| AJ | บัตรประกันสุขภาพ อาสาสมัครสาธารณสุข |
| AK | บัตรประกันสุขภาพ ผู้นำชุมชน |

NHSO 2.0

ไม่โอนรหัส A2 และ A7
เข้ามา



NHSO 2.1

มี Option ให้เลือกโอน
รหัส A2 และ A7 เข้ามา

การโอนข้อมูลผู้ป่วยสิทธิสวัสดิการข้าราชการและประกันสังคม

 ระบบจัดทำข้อมูลผู้ป่วยใน
หลักประกันสุขภาพแห่งชาติ

1. บันทึกข้อมูลเบ็กผู้ป่วยใน
2. โอนข้อมูล
3. รับส่งรุกรวม
4. เอกสารตอบรับ
5. ปรับปรุงข้อมูล
6. จัดการระบบ

หน้า 2.1 เลิกงาน



 จัดการระบบ

1. Backup
2. Config
3. ย้ายเครื่อง
4. กำหนดวิธีทำงานของโปรแกรม

ออก



ตั้งค่าวิธีทำงานของโปรแกรม

- ☐ 1. กำหนดเวลาให้ตามเวลาปัจจุบัน(หน้า รับ/ จำหน่าย/ สิทธิ)
- ☒ 2. ตรวจสอบน้ำหนักและเปลี่ยนเป็นกิโลกรัมอัตโนมัติถ้าเกิน 300 กิโลกรัม (หน้ารับ/ จำหน่าย/ สิทธิ)
- ☒ 3. คำนวณราคาส่วนที่ผู้ป่วยจ่ายอัตโนมัติ(หน้าวัยวุฒิ)
- ☒ 4. ยืนยันการบันทึกเมื่อกดปุ่มเพิ่ม(หน้าวัยวุฒิ)
- ☐ 5. ส่วนวน วัน/เดือน/ปี เกิดที่ต่ำกว่า 1 ปี เปรียบเทียบกับน้ำหนัก (จะไม่คำนวณน้ำหนักถ้าเกิน 1ปี)
- ☒ 6. การโอน 12 แฟ้มจะโอนข้อมูลผู้ป่วยมีสิทธิข้าราชการมาด้วย
- ☒ 7. การโอน 12 แฟ้มจะโอนข้อมูลผู้ป่วยมีสิทธิประกันสังคมมาด้วย

8. กำหนดแฟ้มอัตราเบ็กอ้างอิง

- ☐ รุ่น 011 ใช้งานปกติ
- ☐ รุ่น 011 สำหรับช่วงเปลี่ยนผ่าน

บันทึกแล้วออก ออกไม่บันทึก

หมายเหตุ : การโอนข้อมูลดังกล่าวไม่ใช่เป็นการส่งข้อมูลเพื่อเบิกเงินจากกองทุนทั้งสอง
สถานพยาบาลต้องส่งข้อมูลเพื่อเบิกกับกองทุนทั้งสอง ตามวิธีการที่กำหนด

โปรแกรม CSMBS-IPD และ NHSO

| หมวดค่าใช้จ่าย | เบิกได้ | เบิกไม่ได้ | |
|---|---------|------------|--|
| ค่าห้อง/ค่าอาหาร | 0.00 | 0.00 | |
| อวัยวะเทียม/อุปกรณ์ในการบำบัดรักษา | 0.00 | 0.00 | |
| ยาและสารอาหารทางเส้นเลือดที่ใช้ในรพ. | 0.00 | 0.00 | |
| ยาที่นำไปใช้ต่อที่บ้าน | 0.00 | 0.00 | |
| เวชภัณฑ์ที่ไม่ใช่ยา | 0.00 | 0.00 | |
| บริการโลหิตและส่วนประกอบของโลหิต | 0.00 | 0.00 | |
| ตรวจวินิจฉัยทางเทคนิคการแพทย์และพยาธิวิทยา | 0.00 | 0.00 | |
| ตรวจวินิจฉัยและรักษาทางรังสีวิทยา | 0.00 | 0.00 | |
| ตรวจวินิจฉัยโดยวิธีพิเศษอื่นๆ | 0.00 | 0.00 | |
| อุปกรณ์ของใช้และเครื่องมือทางการแพทย์ | 0.00 | 0.00 | |
| ทำหัตถการ และบริการวิสัญญี | 0.00 | 0.00 | |
| ค่าบริการทางการแพทย์พยาบาล | 0.00 | 0.00 | |
| บริการทางทันตกรรม | 0.00 | 0.00 | |
| บริการทางกายภาพบำบัดและเวชกรรมฟื้นฟู | 0.00 | 0.00 | |
| บริการฝังเข็ม / การบำบัดของผู้ประกอบโรคศิลปะอื่นๆ | 0.00 | 0.00 | |
| บริการอื่นที่ไม่เกี่ยวข้องกับการรักษา | 0.00 | 0.00 | |

ที่มา

หมวดรายการมาตรฐาน
สำหรับ
การเรียกเก็บค่าบริการสถานพยาบาล
ฉบับจัดทำครั้งที่ 1

(กุมภาพันธ์ 2543)

Standard Items for Medical Billing, Version 1

SIMB-1

(February, 2000)

โดย
สมาคมประกันชีวิตไทย
สมาคมโรงพยาบาลเอกชน
สำนักงานประกันสังคม

หมวด 1 ค่ารักษาพยาบาล

1.1 ค่าบริการทางการแพทย์

- 1.1.1 ค่ายาและสารอาหารทางเส้นเลือด
- 1.1.2 ค่าเวชภัณฑ์
- 1.1.3 ค่าบริการโลหิตและส่วนประกอบของโลหิต
- 1.1.4 ค่าตรวจวินิจฉัยทางเทคนิคการแพทย์และพยาธิวิทยา
- 1.1.5 ค่าตรวจวินิจฉัยและการรักษาทางรังสีวิทยา
- 1.1.6 ค่าตรวจวินิจฉัยโดยวิธีพิเศษอื่นๆ
- 1.1.7 ค่าอุปกรณ์ของใช้และเครื่องมือทางการแพทย์
- 1.1.8 ค่าห้องผ่าตัดและห้องคลอด
- 1.1.9 ค่าบริการทางทันตกรรม
- 1.1.10 ค่าบริการทางกายภาพบำบัด
- 1.1.11 ค่าบริการฝังเข็ม
- 1.1.12 ค่าบริการการพยาบาลของผู้ประกอบวิชาชีพการพยาบาลและการผดุงครรภ์
- 1.1.13 ค่าบริการของผู้ประกอบโรคศิลปะอื่นๆ
- 1.1.14 ค่าบริการเหมาจ่ายการรักษาพยาบาล

1.2 ค่าธรรมเนียมบุคลากรทางการแพทย์

- 1.2.1 ค่าตรวจรักษาทั่วไปของผู้ประกอบวิชาชีพ
- 1.2.2 ค่าทำศัลยกรรมและหัตถกรรมต่างๆของผู้ประกอบวิชาชีพ
- 1.2.3 ค่าปฏิบัติการอื่นๆ ของผู้ประกอบวิชาชีพ

หมวด 2 ค่าบริการโรงพยาบาลอื่น ๆ

- 2.1 ค่าห้องหรือค่าเตียงผู้ป่วยในประเภทต่างๆ
- 2.2 ค่าห้องหรือค่าเตียง ที่ใช้สังเกตอาการ การพักผ่อน หรืออื่นๆ
- 2.3 ค่าอาหารผู้ป่วยใน
- 2.4 ค่าบริการและเก็บรักษาศพ
- 2.5 ค่าบริการรถพยาบาล
- 2.6 ค่าบริการอื่น ๆ

รหัสหมวดการรักษา 12 แฟ้ม

CHRGITEM

| รหัส | หมวดการรักษา |
|------|---------------------------|
| 00 | ชั้นสูตรทางห้องปฏิบัติการ |
| 01 | X-ray |
| 02 | ตรวจชั้นสูตรอื่นๆ |
| 03 | ผ่าตัด |
| 04 | การรักษาอื่นๆ |
| 05 | ยาและเวชภัณฑ์ |
| 06 | ICU |
| 07 | ค่าห้อง |
| 08 | ค่าอาหาร |
| 09 | อื่นๆ |

| | | |
|------|------------------|------|
| สรุป | รวม | 0.00 |
| | ค่าห้อง/ค่าอาหาร | 0.00 |
| | ค่าบริการอื่นๆ | 0.00 |

การโอนค่ารักษาพยาบาลแบบละเอียด

กำหนดหมวดค่ารักษาพยาบาลในฐานข้อมูล รพ. ดังนี้

รหัสค่ารักษาพยาบาล = หมวดค่ารักษา [1→9, A→G] + เบิกได้/ไม่ได้ [1→2]

1 = ค่าห้อง/ค่าอาหาร
2 = ค่าอวัยวะเทียม/อุปกรณ์ในการบำบัดรักษา
3 = ค่ายาและสารอาหารทางเส้นเลือดใช้ในรพ.
4 = ค่ายาค้นคืนกลับไปใช้ที่บ้าน
5 = ค่าเวชภัณฑ์ที่ไม่ใช่ยา
6 = ค่าบริการโลหิตและส่วนประกอบของโลหิต
7 = ค่าตรวจวินิจฉัยทางเทคนิคการแพทย์และพยาธิวิทยา
8 = ค่าวินิจฉัยและรักษาทางรังสีวิทยา
9 = ค่าตรวจวินิจฉัยโดยวิธีพิเศษอื่นๆ
A = ค่าอุปกรณ์ของใช้และเครื่องมือทางการแพทย์
B = ค่าทำหัตถการ และวิสัญญี
C = ค่าบริการทางการแพทย์
D = ค่าบริการทางทันตกรรม
E = ค่าบริการทางกายภาพบำบัดและเวชกรรมฟื้นฟู
F = ค่าบริการฝังเข็ม/การบำบัดของผู้ประกอบโรคศิลปะอื่นๆ
G = ค่าบริการอื่นที่ไม่เกี่ยวข้องกับการรักษา

1 = แจกแก่ สปสช.
2 = เรียกเก็บจากผู้ป่วย

ตัวอย่าง

11 = ค่าห้อง/อาหารที่เบิกจาก สปสช.
(รวมใน DRG ไม่ได้เก็บเพิ่มจากผู้ป่วย)

12 = ค่าห้อง/อาหารที่เรียกเก็บ
จากผู้ป่วย เช่น ค่าห้องพิเศษ

หมายเหตุ

1. กรณีที่ รพ. มีข้อมูลการรักษาพยาบาลในข้อมูลชุดมาตรฐาน 12 แฟ้ม โปรแกรมจะดำเนินการ ดังนี้

- รหัสเก่า (00-09) → โอนเป็นแบบสรุป (ค่าห้อง/อาหาร, ค่ารักษาอื่นๆ)
- รหัสใหม่ (11-G2) → โอนแบบละเอียด
- รหัสเก่า+ใหม่ผสมกัน → ไม่โอนเฉพาะรายนั้น
- รหัสอื่นๆ → ไม่โอนข้อมูลค่ารักษาพยาบาล

2. การโอนค่ารักษาพยาบาลแบบละเอียดจะไม่โอนข้อมูลค่าอวัยวะเทียม/อุปกรณ์ฯ (รหัส 21, 22) ต้องป้อนข้อมูลในโปรแกรม NHSO

รายการอวัยวะเทียมและรายการเบิกเพิ่ม

| | | | | | | | | | |
|---|--|---|--|--|--|--|--|--|--|
| # | | ▼ | | | | | | | |
|---|--|---|--|--|--|--|--|--|--|

| # | รหัส | รายการ | หน่วย | อัตราในบัญชี | จำนวน | พึงเบิกได้ | ขอเบิก | ส่วนเกิน |
|------------|------|--------|-------|--------------|-------|------------|--------|----------|
| | | | | | | | | |
| | | | | | | | | |
| | | | | | | | | |
| | | | | | | | | |
| รวม | | | | | | 0.00 | 0.00 | |

อ่านบัญชี
ช่วยเหลือ
ออก

ความหมายในช่องต่างๆ ของการกรอกค่ารักษาพยาบาล

00000: รพ. ทศสอย

HN: 0000001 นาย หนึ่ง ลูกสอง ประเภท: รับ: 01/10/2547 ส่ง สกส ☒ จำหน่าย ☒ ค่ารักษา ☒ วินิจฉัย

AN: 4800002 จำหน่าย: 01/10/2547

รับ / จำหน่าย / สิทธิ ค่ารักษาพยาบาล การวินิจฉัย / หัตถการ HC,AE,RF,PR

| หมวดค่าใช้จ่าย | เบิกได้ | เบิกไม่ได้ | เบิกได้ | เบิกไม่ได้ |
|---|---------|------------|---------|------------|
| ค่าห้อง/ค่าอาหาร | 0.00 | 0.00 | 0.00 | 0.00 |
| <input type="checkbox"/> อวัยวะเทียม/อุปกรณ์ในการบำบัดรักษา | 0.00 | 0.00 | 0.00 | 0.00 |
| ยาและสารอาหารทางเส้นเลือดที่ใช้ในรพ. | 0.00 | 0.00 | 0.00 | 0.00 |
| ยาที่นำไปใช้ต่อบ้าน | 0.00 | 0.00 | 0.00 | 0.00 |
| เวชภัณฑ์ที่ไม่ใช่ยา | 0.00 | 0.00 | 0.00 | 0.00 |
| บริการโลหิตและส่วนประกอบของโลหิต | 0.00 | 0.00 | 0.00 | 0.00 |
| ตรวจวินิจฉัยทางเทคนิคการแพทย์และพยาธิวิทยา | 0.00 | 0.00 | 0.00 | 0.00 |
| ตรวจวินิจฉัยและรักษาทางรังสีวิทยา | 0.00 | 0.00 | 0.00 | 0.00 |
| ตรวจวินิจฉัยโดยวิธีพิเศษอื่นๆ | 0.00 | 0.00 | 0.00 | 0.00 |
| อุปกรณ์ของใช้และเครื่องมือทางการแพทย์ | 0.00 | 0.00 | 0.00 | 0.00 |
| ทำหัตถการ และบริการวิสัญญี | 0.00 | 0.00 | 0.00 | 0.00 |
| ค่าบริการทางการแพทย์ | 0.00 | 0.00 | 0.00 | 0.00 |
| บริการทางทันตกรรม | 0.00 | 0.00 | 0.00 | 0.00 |
| บริการทางกายภาพบำบัดและเวชกรรมฟื้นฟู | 0.00 | 0.00 | 0.00 | 0.00 |
| บริการฝังเข็ม / การบำบัดของผู้ประกอบโรคศิลปะอื่นๆ | 0.00 | 0.00 | 0.00 | 0.00 |
| บริการอื่นที่ไม่เกี่ยวข้องกับการรักษา | 0.00 | 0.00 | 0.00 | 0.00 |
| รวม | 0.00 | 0.00 | 0.00 | 0.00 |

บันทึกแล้ว: ครั้ง บันทึก ยกเลิก รวม 0.00 0.00 0.00 0.00

| | | | | | |
|------------------|------|-------------------|------------|-------------|-------|
| รวม | 0.00 | ผู้ป่วย/ญาติ จ่าย | เบิก พรบ#3 | เสริม สปสช. | อื่นๆ |
| ค่าห้อง/ค่าอาหาร | 0.00 | 0.00 | 0.00 | 0.00 | 0.00 |
| ค่าบริการอื่นๆ | 0.00 | | | | |

☒ ค่ารักษาเสร็จเรียบร้อยแล้ว

PAY3 **PAY4** **PAY5** **PAY6**

Credit

Debit

ความสัมพันธ์ระหว่างค่าใช้จ่ายในการรักษาและการจ่าย

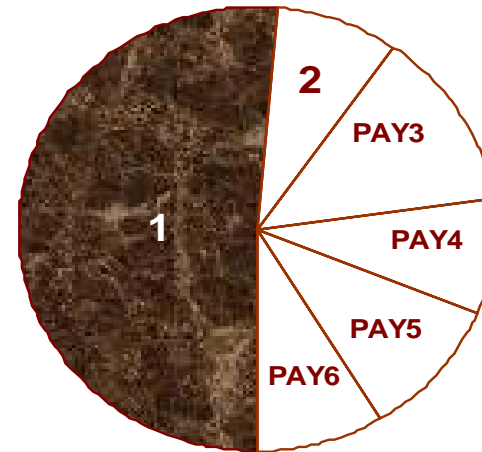
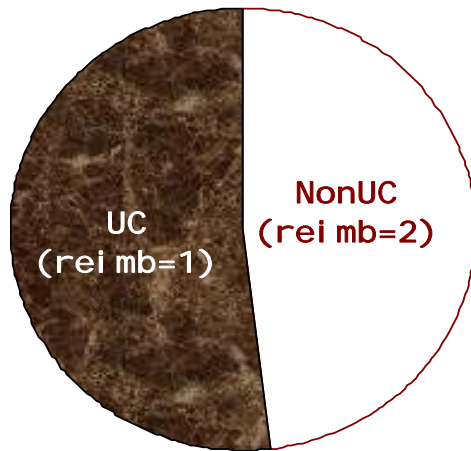

ค่าใช้จ่ายในการรักษา

Amount = UC + NonUC

ของเดิมปี 2548

การจ่าย

- **1** = ใช้สิทธิ์ UC
- **PAY3** = ผู้ป่วยหรือญาติจ่าย
- **PAY4** = จ่ายตาม พ.ร.บ.ผู้ประสบภัยจากรถ
- **PAY5** = จำนวนเงินจากแหล่งอื่นๆ ตามข้อตกลงกับ สปสช.
- **PAY6** = จ่ายโดย Third-party payer อื่น ๆ เช่น บริษัทประกันสุขภาพ
- * **2** = NonUC-(PAY3+PAY4+PAY5+PAY6)
(ปกติควร=0, ถ้า>0 → ส่วนที่รพ.ต้องรับภาระ)

ความสัมพันธ์ระหว่างค่าใช้จ่ายในการรักษาและการจ่าย

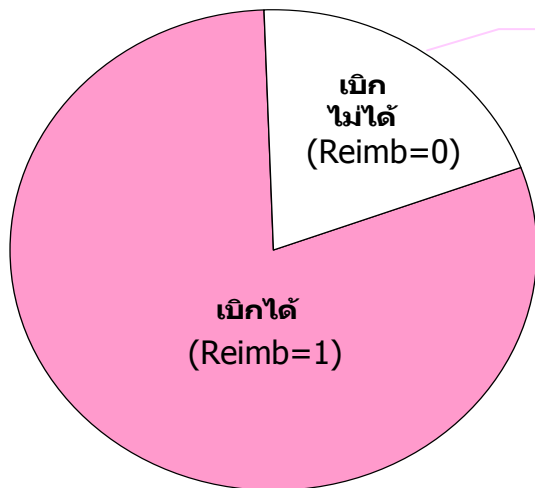

ไม่ครอบคลุมใน
สิทธิประโยชน์ใดๆ
= ผู้ป่วย/ญาติ
ควรจ่าย

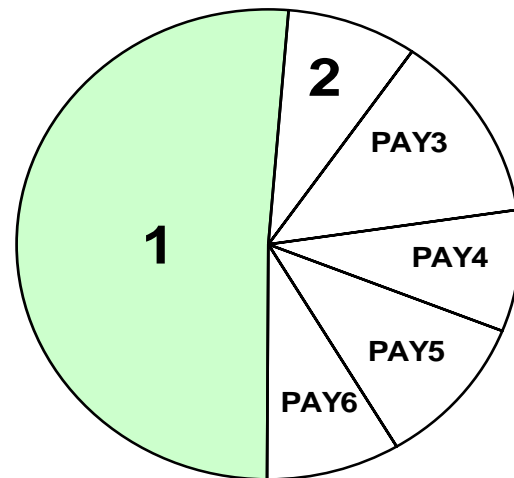

ค่าใช้จ่ายในการรักษา

รวม = เบิกได้ + เบิกไม่ได้
(Amount)

เบิกได้ = 1+Pay4+Pay5+Pay6

การจ่าย

- **1** = ควรได้จากการใช้สิทธิ์ UC
- **PAY3** = ผู้ป่วยหรือญาติจ่าย
- **PAY4** = จ่ายตาม พ.ร.บ.ผู้ประสบภัยจากรถ
- **PAY5** = จ่ายจากแหล่งอื่นๆ ตามข้อตกลงกับ สปสช.
- **PAY6** = จ่ายโดย Third-party payer อื่น ๆ
เช่น บริษัทประกันสุขภาพ
- * **2** = เบิกไม่ได้ - PAY3
(ปกติควร=0, ถ้า>0 → ส่วนที่รพ.ต้องรับภาระ)

ใหม่ ปี 2549

ปรับปรุงวิธีแก้ปัญหารายการที่มี AN ซ้ำ (รหัส 3D, 3E)

NHSO 2.0

- ปฏิเสธข้อมูลทั้งงวดส่ง
- ส่ง Rollback file ให้ รพ.



NHSO 2.1

- ปฏิเสธเฉพาะรายที่ AN ซ้ำ
- ส่งข้อมูลสำหรับปลด Lock ไปในเอกสารตอบรับ (.REP)

| AN ซ้ำ | ผลการตรวจสอบเบื้องต้น | REP Tcode | วิธีแก้ไข |
|-----------------------------------|-----------------------|-----------|--|
| • ข้อมูลเดิมอยู่ระหว่างการตรวจสอบ | 3D | D | รอรับเอกสารตอบรับที่รายการเดิมอยู่ |
| • ข้อมูลเดิมผ่านการตรวจสอบแล้ว | 3E | E | • ลบวันจำหน่าย • ลบรายการโดยใช้ปุ่ม |
| • มีทั้ง 2 กรณีปนกัน | 3D | D,E | |
| • ซ้ำในงวดส่งเดียวกัน | 2C | - | Rollback |

ประเภท: **D**
รับ: 01/01/2548
จำหน่าย: 05/01/2548

ส่ง สกส

☒ จำหน่าย
☒ ค่ารักษา
☒ วินิจฉัย

ประเภท: **E**
รับ: 01/01/2548
จำหน่าย: 05/01/2548

ส่ง สกส

☒ จำหน่าย
☒ ค่ารักษา
☒ วินิจฉัย

ปุ่ม **กรอง** สามารถกรองข้อมูลที่ติดรหัส E ได้

HN: 0000001
AN: 4801202

นาย วสสว อือสส

ประเภท: E
รับ: 01/01/2548
จำหน่าย: 05/01/2548

ส่ง สกส ☒ จำหน่าย
เก็บส่ง ☐ ค่ารักษา
☐ วินิจฉัย

รับ / จำหน่าย / สิทธิ

รับไว้เมื่อ

วันที่ / /

เวลา

แผนก

ชื่อ สกุล ผู้ป่วย

วสสว อือสส

เลขประจำตัวประชาชน-ผู้ป่วย

- - - -

☐ เป็นบุคคลต่างด้าวใช้

การวินิจฉัย / หัตถการ

คำแนะนำ/ยศ/ฐานันดร

นาย

วันเดือนปี (เกิด)

/ /

น้ำหนักแรกเกิด

kg

เพศ

☒ ชาย ☐ หญิง

สถานที่

☐ โสต
☐ สมรส
☐ หม้าย/หย่า
☐ อื่นๆ

สัญชาติ

01

อาชีพ

รายละเอียดสิทธิ UC

☐ UC
☐ UC "ท"
☐ ทหารผ่านศึก
☐ ผู้พิการ
☐ สิทธิว่าง
☐ อื่นๆ ระบุ
☐ เด็กแรกเกิดมี UC มี PID
☐ เด็กแรกเกิดมี UC ไม่มี PID
☐ เด็กแรกเกิดไม่มีสิทธิ UC
☐ ข้าราชการเบิก กบก.
☐ ข้าราชการไม่ได้เบิก กบก.
☐ ประกันสังคม
☐ อื่นๆ รวมต่างด้าว
☐ ไม่รู้สิทธิ/ตรวจสอบไม่ชัด/ไม่ได้ตรวจ

C.S.

☐ ใช้สิทธิ UC ☐ ไม่ใช้สิทธิ UC
เป็นกรณี
☐ ในจังหวัด ☐ นอกจังหวัด
หน่วยบริการหลัก
กองทุนสาขา
Claim code

จำหน่าย วันที่ เวลา จากward

สถานภาพเมื่อจำหน่าย

☐ 1. Complete Recovery
☐ 2. Improved
☐ 3. Not Improved
☐ 4. Normal delivery
☐ 5. Undelivery
☐ 6. Normal child d/c w mother
☐ 7. Normal child d/c separately
☐ 8. Stillbirth
☐ 9. Dead

ประเภทการจำหน่าย

☐ 1. With Approval
☐ 2. Against Advice
☐ 3. Escape
☐ 4. Transfer
☐ 5. Other
☐ 8. Dead autopsy
☐ 9. Dead no autopsy

ประเภทบริการ/รักษา

☒ IPD ☐ NONI

☐ รับ/จำหน่าย เสร็จเรียบร้อย

กรอง

☐ ข้อมูลออนไลน์ไม่สมบูรณ์ ☐ "ติด C" ☒ "ติด E"

คลิก

มีรายการรวม

1 รายการ รอสั่ง

0 รายการ

X เลิกงาน

ปรับปรุงโครงสร้างแฟ้มข้อมูล

IP-ACC.DBF (NHSO 2.1)

| Field name | Type | Width | คำจำกัดความ |
|------------|------|-------|---|
| EVENTCODE | Char | 6 | รหัสเหตุการณ์พิเศษ (เริ่มใช้เมื่อมีการประกาศจาก สปสช.) |
| USERCODE | Char | 6 | รหัสสำรองสำหรับโรงพยาบาลที่ต้องการใช้ |

AERyymm.DBF (แฟ้มที่ 14)

| Field name | Type | Width | คำจำกัดความ |
|------------|------|-------|---|
| PROJCODE | Char | 6 | รหัสโครงการพิเศษ |
| EVENTCODE | Char | 6 | รหัสเหตุการณ์พิเศษ |
| SVCTYPE | Char | 2 | รหัสระบุประเภทผู้ป่วยใน - IP = ผู้ป่วยในปกติ - NN = Non O, Non I |
| SVCCODE | Char | 6 | รหัสลักษณะการรักษา กรณี SVCTYPE ไม่ใช่ IP |

| รับ / จำหน่าย / สิทธิ | | คำรักษาพยาบาล | การวินิจฉัย / หัตถการ | HC_AE_RF_PR |
|--|---|---|--|---|
| <div>วันที่ <input style="width: 50px;" type="text" value=" / /"/></div> <div>เวลา <input style="width: 50px;" type="text" value=" :"/></div> <div>แผนก <input style="border: 1px solid #ccc;" type="text" value=" "/></div> | <div>ชื่อ สกุล ผู้ป่วย <input style="width: 150px;" type="text" value="วรสว อือสส"/></div> <div>เลขประจำตัวประชาชน-ผู้ป่วย <input style="width: 150px;" type="text" value=" - - - -"/></div> <div><input type="checkbox"/> เป็นบุคคลต่างด้าวใช้</div> | <div>คำแนะนำ/ยศ/ฐานันดร <input style="width: 100px;" type="text" value="นาย"/></div> <div>วันเดือนปี (เกิด) <input style="width: 50px;" type="text" value=" / /"/></div> <div>น้ำหนักแรกรับ <input style="border: 1px solid #ccc;" type="text" value=" "/> kg</div> | <div>เพศ <input type="radio"/> ชาย <input type="radio"/> หญิง</div> <div>สถานภาพ <input type="radio"/> โสด <input type="radio"/> สมรส <input type="radio"/> หม้าย/หย่า <input type="radio"/> อื่นๆ</div> | <div>สัญชาติ <input style="border: 1px solid #ccc;" type="text" value=" "/></div> <div>อาชีพ <input style="border: 1px solid #ccc;" type="text" value=" "/></div> |

| รายละเอียดสิทธิ UC | .C.S | จำหน่าย วันที่ | เวลา | จาก ward | |
|--|---|--|--|--|---|
| <div><input type="radio"/> UC</div> <div><input type="radio"/> UC "ท"</div> <div><input type="radio"/> ทหารผ่านศึก</div> <div><input type="radio"/> ผู้พิการ</div> <div><input type="radio"/> สิทธิว่าง</div> <div><input type="radio"/> อื่นๆ ระบุ <input style="border: 1px solid #ccc;" type="text" value=" "/></div> <div><input type="radio"/> เด็กแรกเกิดมี UC มี PID</div> <div><input type="radio"/> เด็กแรกเกิดมี UC ไม่มี PID</div> <div><input type="radio"/> เด็กแรกเกิดไม่มีสิทธิ UC</div> <div><input type="radio"/> ข้าราชการเบิก กบก.</div> <div><input type="radio"/> ข้าราชการไม่ได้เบิก กบก.</div> <div><input type="radio"/> ประกันสังคม</div> <div><input type="radio"/> อื่นๆ รวมต่างด้าว</div> <div><input type="radio"/> ไม่มีสิทธิ/ตรวจสอบไม่ชัด/ไม่ได้ตรวจ</div> | <div><input type="radio"/> ใช้สิทธิ UC <input type="radio"/> ไม่ใช้สิทธิ UC</div> <div>เป็นกรณี</div> <div><input type="radio"/> ในจังหวัด <input type="radio"/> นอกจังหวัด</div> <div>หน่วยบริการหลัก</div> <div><input style="border: 1px solid #ccc;" type="text" value=" "/></div> <div>กองทุนสาขา</div> <div><input style="border: 1px solid #ccc;" type="text" value=" "/></div> <div>Claim code <input style="border: 1px solid #ccc;" type="text" value=" "/></div> | <input style="width: 50px;" type="text" value=" / /"/> | <input style="width: 50px;" type="text" value=" :"/> | <input style="border: 1px solid #ccc;" type="text" value=" "/> | <div>สถานภาพเมื่อจำหน่าย</div> <div> <input type="radio"/> 1. Complete Recovery <input type="radio"/> 2. Improved <input type="radio"/> 3. Not Improved <input type="radio"/> 4. Normal delivery <input type="radio"/> 5. Undelivery <input type="radio"/> 6. Normal child d/c w mother <input type="radio"/> 7. Normal child d/c separately <input type="radio"/> 8. Stillbirth <input type="radio"/> 9. Dead </div> <div>ประเภทการจำหน่าย</div> <div> <input type="radio"/> 1. With Approval <input type="radio"/> 2. Against Advice <input type="radio"/> 3. Escape <input type="radio"/> 4. Transfer <input type="radio"/> 5. Other <input type="radio"/> 8. Dead autopsy <input type="radio"/> 9. Dead no autopsy </div> <div>ประเภทบริการ/รักษา</div> <div> <input checked="" type="radio"/> IPD <input type="radio"/> NONI <input style="border: 1px solid #ccc;" type="text" value=" "/> </div> <div><input type="checkbox"/> รับ/จำหน่าย เสร็จเรียบร้อยแล้ว</div> |

SVCTYPE

SVCCODE

กรณีค่าใช้จ่ายสูง, อุบัติเหตุ/ฉุกเฉิน, การส่งต่อผู้ป่วย, โครงการพิเศษ

☐ Accident ☐ Emergency

Claim code

กรณีค่าใช้จ่ายสูง

- ☐ การให้เคมีบำบัด (Chemotherapy) และ/หรือ รังสีรักษา (Radiotherapy) ในผู้ป่วยโรคมะเร็ง
- ☐ การผ่าตัดสมองเฉพาะกรณีบาดเจ็บทางสมอง (Head injury with craniotomy)
- ☐ การผ่าตัด/หัตถการเกี่ยวกับหัวใจ;
- การผ่าตัดหัวใจแบบเปิด
 - การผ่าตัดหัวใจในโรคหลอดเลือดหัวใจตีบ(Coronary Bypass)
 - การผ่าตัดโรคหัวใจโดยใช้สายบอลลูนผ่านทางผิวหนัง(Percutaneous Balloon Valvuloplasty)
 - การรักษาด้วยการขยายหลอดเลือดหัวใจโดยการใส่บอลลูน หรือ
- การแก้ไขการอุดตันของหลอดเลือดหัวใจด้วยการกรอ

โครงการพิเศษ

เหตุการณ์

Rsv

User

Refer

รับจาก

วัตถุประสงค์

Code

- ☐ วินิจฉัย ☐ รับไว้รักษาต่อเนื่อง (ส่งกลับ)
- ☐ รักษา ☐ ตามความต้องการของผู้ป่วย

ส่งไปยัง

วัตถุประสงค์

Code

- ☐ วินิจฉัย ☐ รับไว้รักษาต่อเนื่อง (ส่งกลับ)
- ☐ รักษา ☐ ตามความต้องการของผู้ป่วย

PROJCODE

EVENTCODE

USERCODE

รหัสโครงการพิเศษ: PROJCODE

| | |
|--------|--|
| H28000 | แก้วตา ดวงใจ |
| Z75000 | ผู้ป่วยสิทธิว่างเข้ารับบริการแล้วเสียชีวิตก่อนการขึ้นทะเบียน |
| Z39000 | เด็กแรกเกิดเสียชีวิตก่อนการขึ้นทะเบียน |
| Z34007 | ผู้ประกันตนสิทธิประกันสังคมส่งเงินสมทบไม่ครบ 7 เดือน มารับบริการคลอด |
| Z34003 | ผู้ประกันตนสิทธิประกันสังคมส่งเงินสมทบไม่ครบ 3 เดือน |
| Z75REF | ศูนย์ประสานการส่งต่อผู้ป่วย เฉพาะมีสิทธิ UC |
| Z37TSU | ผู้ประสบภัยชื้อนามิ |
| Z73600 | ฟื้นฟูคนพิการ |
| Z41200 | โครงการสูหนัดในชายไทยมุสลิม |
| Q35670 | ยิ้มสวย เสียงใส |

การเลือกใช้ Additional list

- Additional list - อวัยวะเทียมและอุปกรณ์ในการบำบัดรักษาโรค
 - ค่าใช้จ่ายสูง(High cost) ประเภทจ่ายชดเชยบางส่วน
 - อุปกรณ์สำหรับคนพิการ
 - + บริการฟื้นฟูสมรรถภาพคนพิการ
- สปสช. ปรับปรุงรายการเป็นระยะๆ

31 พฤษภาคม 2548

รายการอุปกรณ์สำหรับคนพิการ สำนักงานหลักประกันสุขภาพแห่งชาติ

| รหัส อุปกรณ์ | ลำดับ ที่ | ประเภท | หน่วย | ราคา กลาง | หมายเหตุ |
|-----------------|--------------|---|--------|--------------|----------|
| | 2.0 | ลูกตา กระจกตา และเลนส์แก้วตาเทียม | | | |
| 2001 | 2.0.1 | ลูกตาเทียมทำด้วยพลาสติก (Eye prosthesis) (เบิกได้ครั้งเดียว) | ข้างละ | 1,000 | |
| 2002 | 2.0.2 | วัสดุใส่หนุนรับลูกตาเทียมชนิดไม่มีรูพรุน | ชิ้นละ | 200 | |
| 2003 | 2.0.3 | วัสดุใส่หนุนรับลูกตาเทียมชนิดมีรูพรุน (Integrated orbital implant) | ชิ้นละ | 13,500 | |
| 2004 | 2.0.4 | วัสดุเสริมกระดูกเบ้าตา (Orbital implant for orbit) | ชิ้นละ | 2,000 | |
| 2005 | 2.0.5 | กระจกตาดำเทียม (Corneal prosthesis) | ชิ้นละ | 15,000 | |
| | 2.2 | แว่นตา เลนส์สัมผัส ที่ใช้ใส่หลังจากการผ่าตัดเอาแก้วตาออกเพื่อรักษาต้อกระจก (กรณีไม่ใส่เลนส์แก้วตาเทียม) | | | |
| 2201 | 2.2.1 | แว่นตาสำหรับมองไกล 1 ชิ้น (Distance eyeglasses) | ชิ้นละ | 1,800 | |

การเลือกใช้ Additional list (ต่อ)

25 ตุลาคม 2548

รายการอุปกรณ์และอวัยวะเทียมและราคาถ. มปี 2549

| รหัส | ลำดับที่ | ประเภท | หน่วย | ราคา 100 บาท 49 |
|------|----------|---|--------|-----------------|
| | | หมวด 1 ระบบประสาท | | |
| 1001 | 1 | กระโหลกศีรษะเทียม เนื้อหุ้มสมองเทียมและวัสดุยึดกระโหลก | | |
| | | 1.0.1 กระโหลกศีรษะเทียม (Cranioplastic implant) | ชุดละ | 4,000 |
| | | <u>ลักษณะ</u> แผ่นพลาสติกประกอบด้วยผง Methylmethacrylate 1 ขวด และ solution 1 ขวด | | |
| | | <u>ข้อบ่งชี้</u> สำหรับผู้ป่วยที่มีถ้ำของกระดูกกระโหลกขาดหายไป | | |
| 1003 | | 1.0.3 เนื้อหุ้มสมองเทียม (Dural substitute) | แผ่นละ | 4,000 |
| | | <u>ลักษณะ</u> เป็นแผ่นบาง ๆ ทำจากสารสังเคราะห์หรือเนื้อเยื่อ | | |
| | | <u>ข้อบ่งชี้</u> ใช้ทดแทนส่วนที่หายไปหรือปกคลุมสมองหรือไขสันหลัง ในส่วนที่บวมจนไม่สามารถเย็บปิดเนื้อหุ้มสมองได้ | | |
| 1101 | 1.1 | ท่อระบายน้ำจากช่องกระโหลก และวัสดุใช้ในช่องกระโหลก | | |
| | | 1.1.1 ชุดท่อต่อรูตงสมอง (External ventricular drainage system) | ชุดละ | 4,500 |
| | | <u>ลักษณะ</u> เป็นชุดเพื่อใช้ระบายน้ำหล่อสมองและไขสันหลังออกสู่ภายนอก | | |

ใช้รหัสเดียวกันกับสวัสดิการข้าราชการ (ว77 15 กพ.2548)

การเลือกใช้ Additional list (ต่อ)

2548

2. การล้างไต/ฟอกเลือดล้างไต กรณีผู้ป่วยไตวายเฉียบพลัน (peritoneal and hemodialysis for acute renal failure) จ่ายเพิ่ม ให้ตามจริง (ไม่รวมค่าตรวจ LAB) แต่ไม่เกิน 15,000 บาท/การรักษา 1 ครั้ง (admit)



2549

2. การล้างไต/ฟอกเลือดล้างไต กรณีผู้ป่วยไตวายเฉียบพลัน (peritoneal and hemodialysis for acute renal failure) จ่ายเพิ่มให้ตามค่าใช้จ่ายจริง เป็น ค่ายา/ค่าอุปกรณ์/ค่าบริการที่เกี่ยวข้องกับการให้ยา (ไม่รวมค่าตรวจ LAB) แต่ไม่เกิน 2,000 บาท/ ครั้งของการล้างไต

การเลือกใช้ Additional list (ต่อ)

เมื่อมีการเปลี่ยนแปลงรายการ สกส.จะจัดส่ง/ให้ Download
แฟ้มฐานข้อมูลใหม่ 2 ชุด ได้แก่

- รายการสำหรับช่วงเปลี่ยนผ่าน = ชุดใหม่ + ชุดเก่า
- รายการสำหรับช่วงใช้งานปกติ = ชุดใหม่

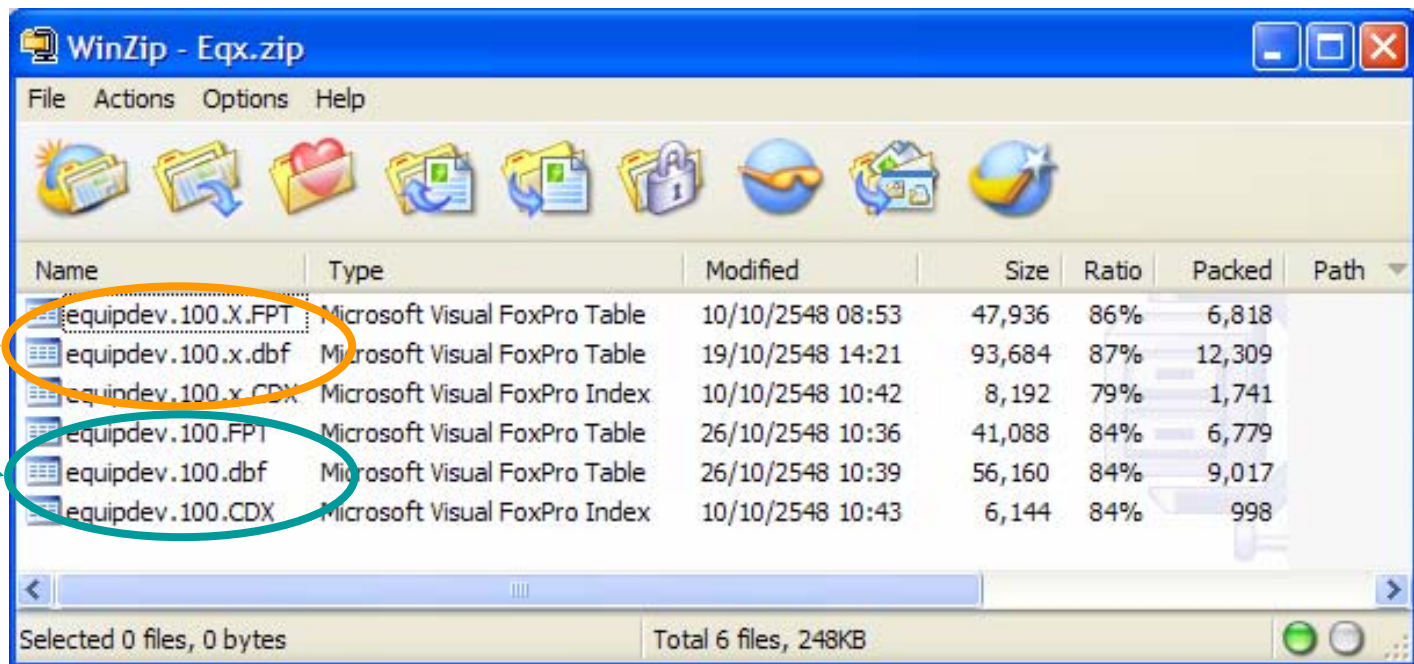

การเลือกใช้ Additional list (ต่อ)

- Unzip ไปไว้ใน Folder ที่กำหนด ...C:\uc\data\Ref\Eqx
- เข้าโปรแกรม NHSO 2.1



ระบบจัดทำข้อมูลผู้ป่วยใน
หลักประกันสุขภาพแห่งชาติ

1. บันทึกข้อมูลเบิกผู้ป่วยใน
2. โอนข้อมูล
3. รับส่งธุรกรรม
4. เอกสารตอบรับ
5. ปรับปรุงข้อมูล
6. จัดการระบบ

รุ่น 2.1 เลิกงาน



จัดการระบบ

1. Backup
2. Config
3. ย้ายเครื่อง
4. กำหนดวิธีทำงานของโปรแกรม

ออก

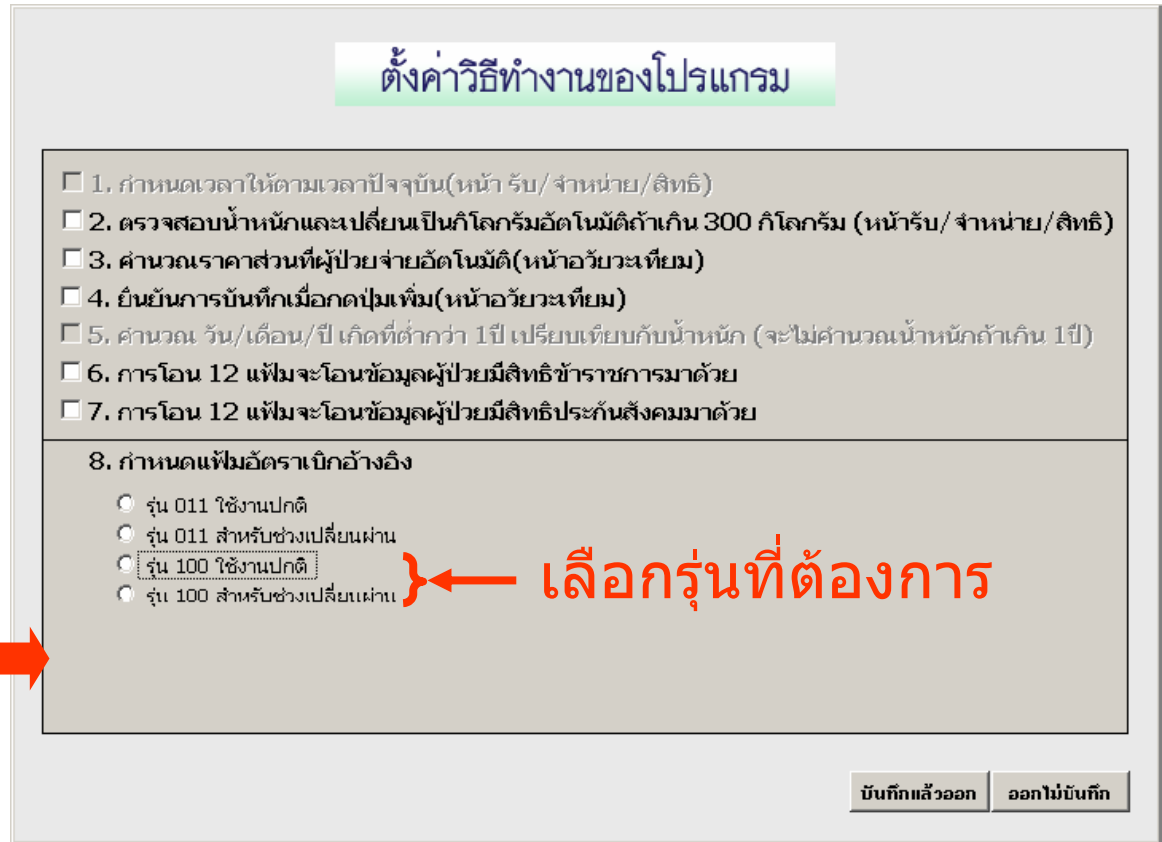

ตั้งค่าวิธีทำงานของโปรแกรม

- ☐ 1. กำหนดเวลาให้ตามเวลาปัจจุบัน(หน้า รับ/จำหน่าย/สิทธิ)
- ☐ 2. ตรวจสอบน้ำหนักและเปลี่ยนเป็นกิโลกรัมอัตโนมัติถ้าเกิน 300 กิโลกรัม (หน้ารับ/จำหน่าย/สิทธิ)
- ☐ 3. คำนวณราคาส่วนที่ผู้ป่วยจ่ายอัตโนมัติ(หน้าวัยระเทียม)
- ☐ 4. ยืนยันการบันทึกเมื่อกดปุ่มเพิ่ม(หน้าวัยระเทียม)
- ☐ 5. คำนวณ วัน/เดือน/ปี เกิดที่ต่ำกว่า 1ปี เปรียบเทียบกับน้ำหนัก (จะไม่คำนวณน้ำหนักถ้าเกิน 1ปี)
- ☐ 6. การโอน 12 แฟ้มจะโอนข้อมูลผู้ป่วยมีสิทธิข้าราชการมาด้วย
- ☐ 7. การโอน 12 แฟ้มจะโอนข้อมูลผู้ป่วยมีสิทธิประกันสังคมมาด้วย

8. กำหนดแฟ้มอัตราเบิกอ้างอิง

- ☐ รัน 011 ใช้งานปกติ
- ☐ รัน 011 สำหรับช่วงเปลี่ยนผ่าน
- ☐ รัน 100 ใช้งานปกติ
- ☐ รัน 100 สำหรับช่วงเปลี่ยนผ่าน

เลือกวันที่ต้องการ

บันทึกแล้วออก ออกไม่บันทึก

การเลือกใช้ Additional list (ต่อ)

สรุป Revision class & Revision rate ของรายการอวัยวะเทียมและอุปกรณ์ฯ

| รายการ | | RevClass | RevRate |
|--------|---|----------|---------|
| 1. | รายการอวัยวะเทียมฯ ปี 2548 | 000 | 000 |
| 2. | รายการอวัยวะเทียมฯ สำหรับคนพิการ ปี 2548 (มีรหัส 5 ถึง 6 หลัก) | 011 | 011 |
| 3. | รายการอวัยวะเทียมฯ ปี 2549 | 100 | 001 |
| 4. | รายการอวัยวะเทียมฯ สำหรับคนพิการ ปี 2548 (มีรหัส 4 ถึง 5 หลัก) | 012 | 011 |
| 5. | การรักษาที่ให้เบิกเพิ่ม ปี 2548 (IP001, IP002) | 000 | 000 |
| 6. | การรักษาที่ให้เบิกเพิ่ม ปี 2549 (IP003) | 100 | 001 |

■ ใช้กับผู้ป่วยที่จำหน่ายถึง 30 ก.ย.2548

■ ■ ใช้กับผู้ป่วยที่จำหน่ายหลัง 30 ก.ย.2548

การเลือกใช้ Additional list (ต่อ)

รุ่นเปลี่ยนผ่าน

รายการอวัยวะเทียมและรายการเบิกเพิ่ม

| # | รหัส | |
|---|------|---|
| | | [+] 1.0.1 กระโหลกศีรษะเทียม [Cranioplastic implant] |
| | | [+] 1.0.3 เนื้อหุ้มสมองเทียม [Dural substitue] |
| | | [+] 1.1.1 ชุดท่อต่อช่องสมอง [External ventricular drainage system] |
| | | [+] 1.1.2 อุปกรณ์ช่วยระบายน้ำในช่องสมอง [Ventriculoperitoneal shunt] |
| | | [+] 1.1.4 คีมหนีบทลอดเลือดโป่งพองในช่องกระโหลกศีรษะ [Aneurysm clip for Intracranial aneurysm] |
| | | [-] ท่อต่อช่องสมอง [Shunt] |
| | | [-] เครื่องช่วยการเต้นของหัวใจ [Pacemaker] |

จำนวนบัญชี

[+] รหัสใหม่ เริ่มใช้ตั้งแต่....

[-] รหัสเก่า ใช้เฉพาะผู้ป่วยจำหน่ายถึง....

[->....] รหัสเก่า เปลี่ยนไปใช้รหัส....แทน

การเลือกใช้ Additional list (ต่อ)

รุ่นใช้งานปกติ

| รายการอวัยวะเทียมและรายการเบิกเพิ่ม | | | | | | | | | |
|-------------------------------------|-------|---|--|--|--|--|--|--|------|
| # | | | | | | | | | |
| # | รหัส | | | | | | | | กิบ |
| <input type="checkbox"/> | IPJ03 | 1.0.1 กระโหลกศีรษะเทียม Cranioplastic implant | | | | | | | 0.00 |
| | | 1.0.3 เยื่อหุ้มสมองเทียม Dural substitute | | | | | | | |
| | | 1.1.1 ชุดท่อต่อช่องสมอง External ventricular drainage system | | | | | | | |
| | | 1.1.2 อุปกรณ์ช่วยระบายน้ำในช่องสมอง Ventriculoperitoneal shunt | | | | | | | |
| | | 1.1.4 คีมหนีบหลอดเลือดโป่งพองในช่องกระโหลกศีรษะ Aneurysm clip for Intracranial aneurysm | | | | | | | |
| อ่านบัญชี | | 2.0.1 ลูกตาเทียมทำด้วยพลาสติก Eye prosthesis เบิกได้ครั้งเดียว | | | | | | | 0.00 |
| | | 2.0.2 อุปกรณ์ศัลยกรรม: วัสดุใส่หนุนรับลูกตาเทียมชนิดไม่มีรูพรุน | | | | | | | |

Utility Programs

- UCTerm



UC Term 2.1

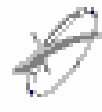

ucchop48

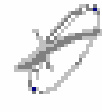

mergedata48

- Chk12Plus



Chk12Plus

- CombFile



CombFile

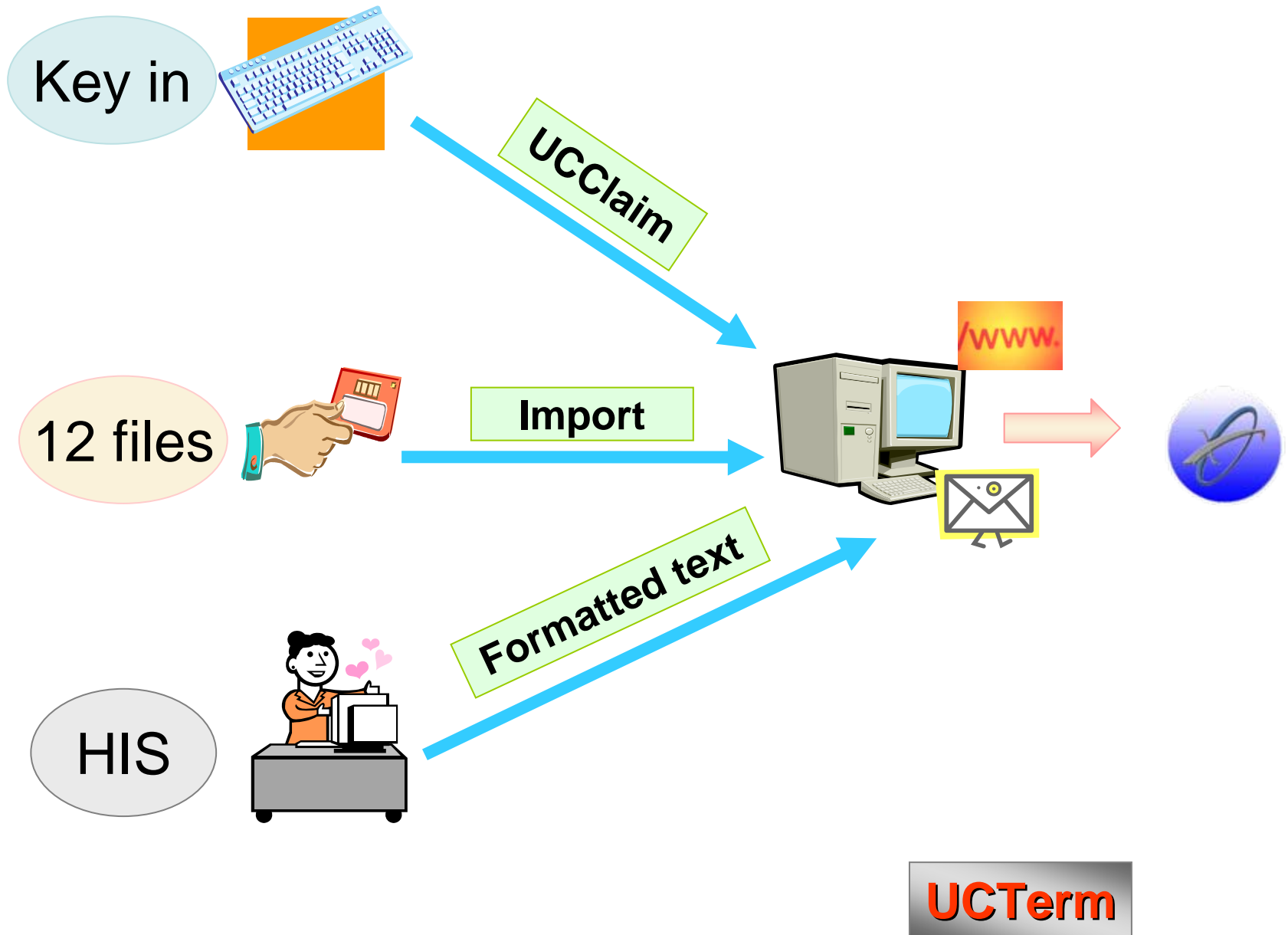

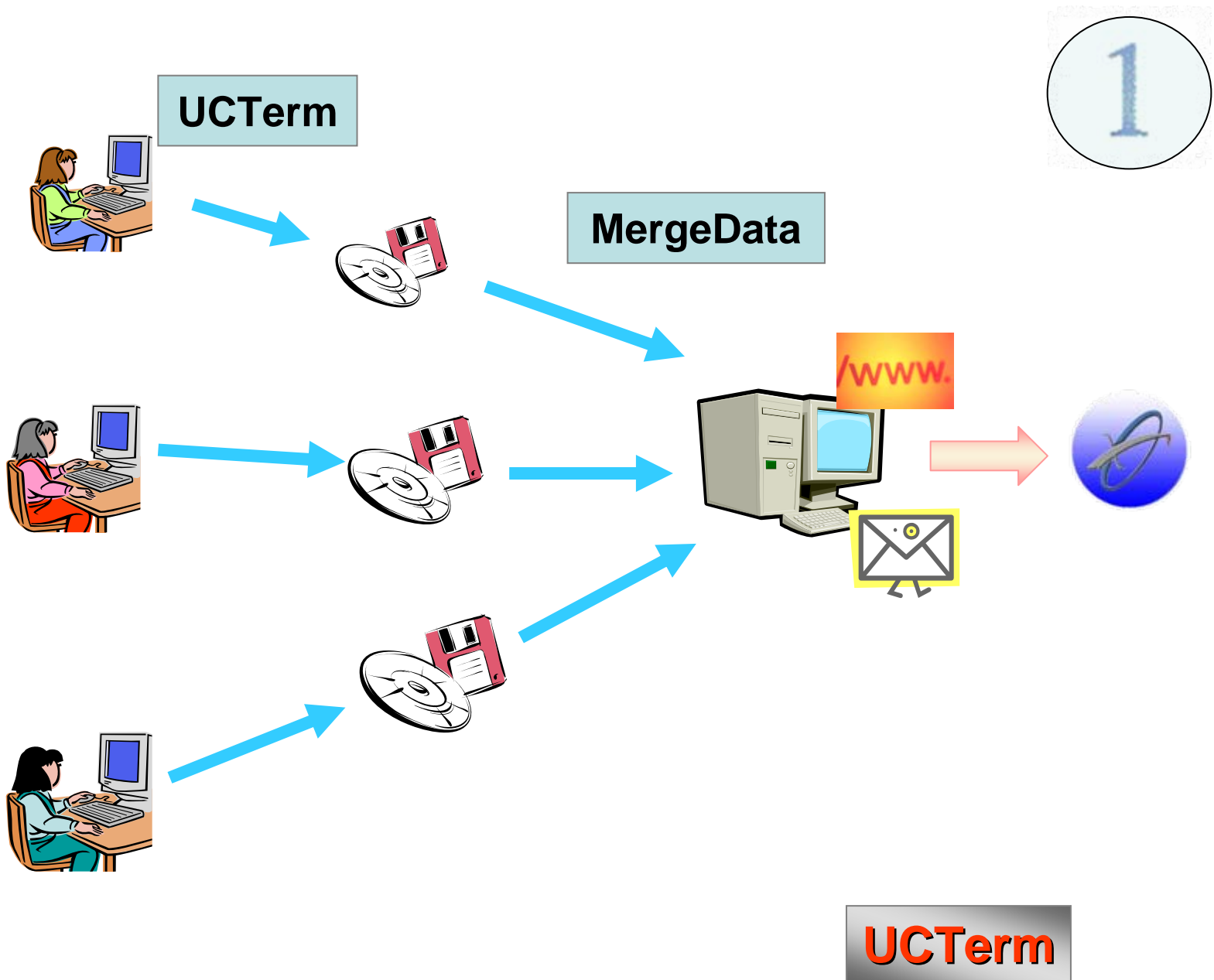

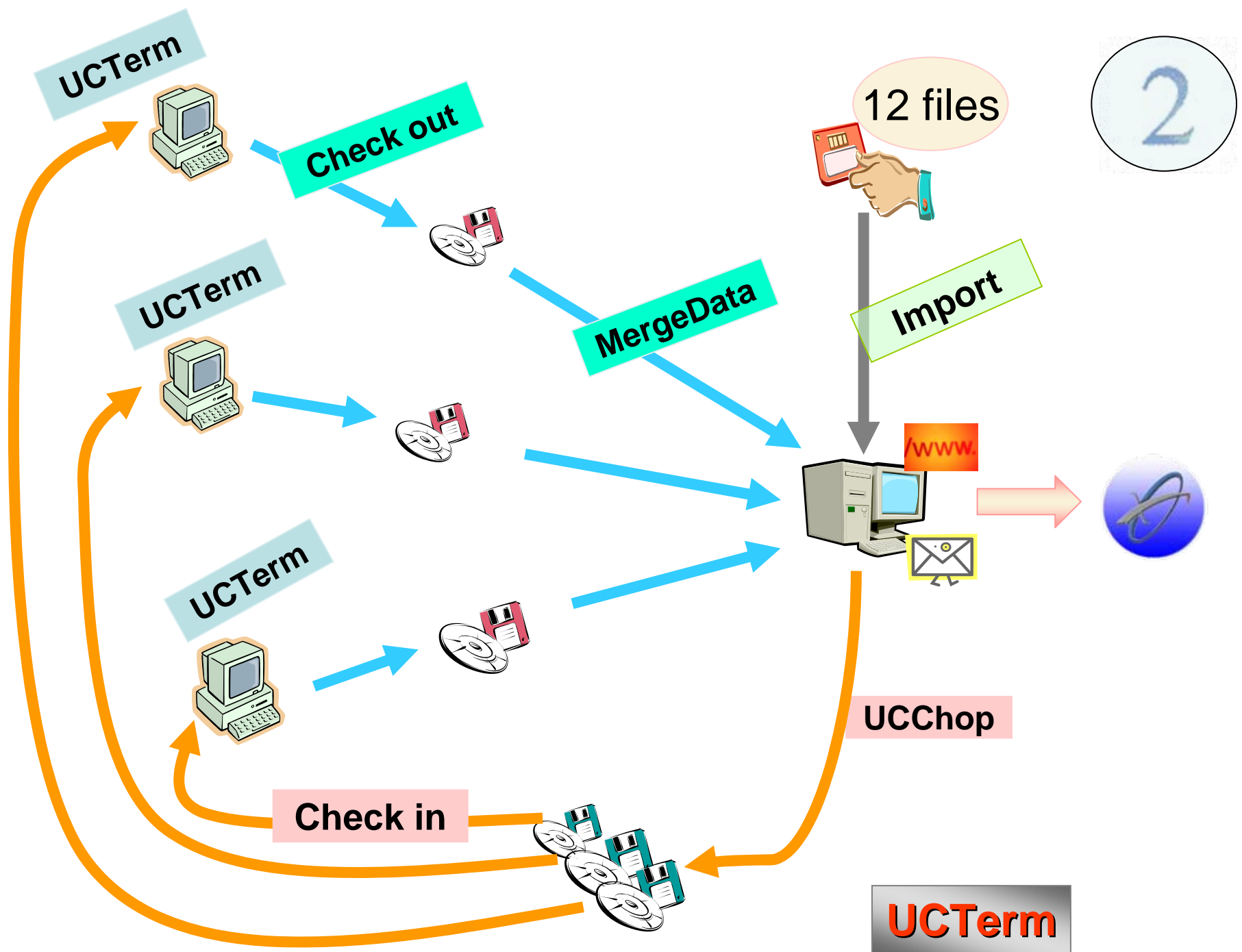

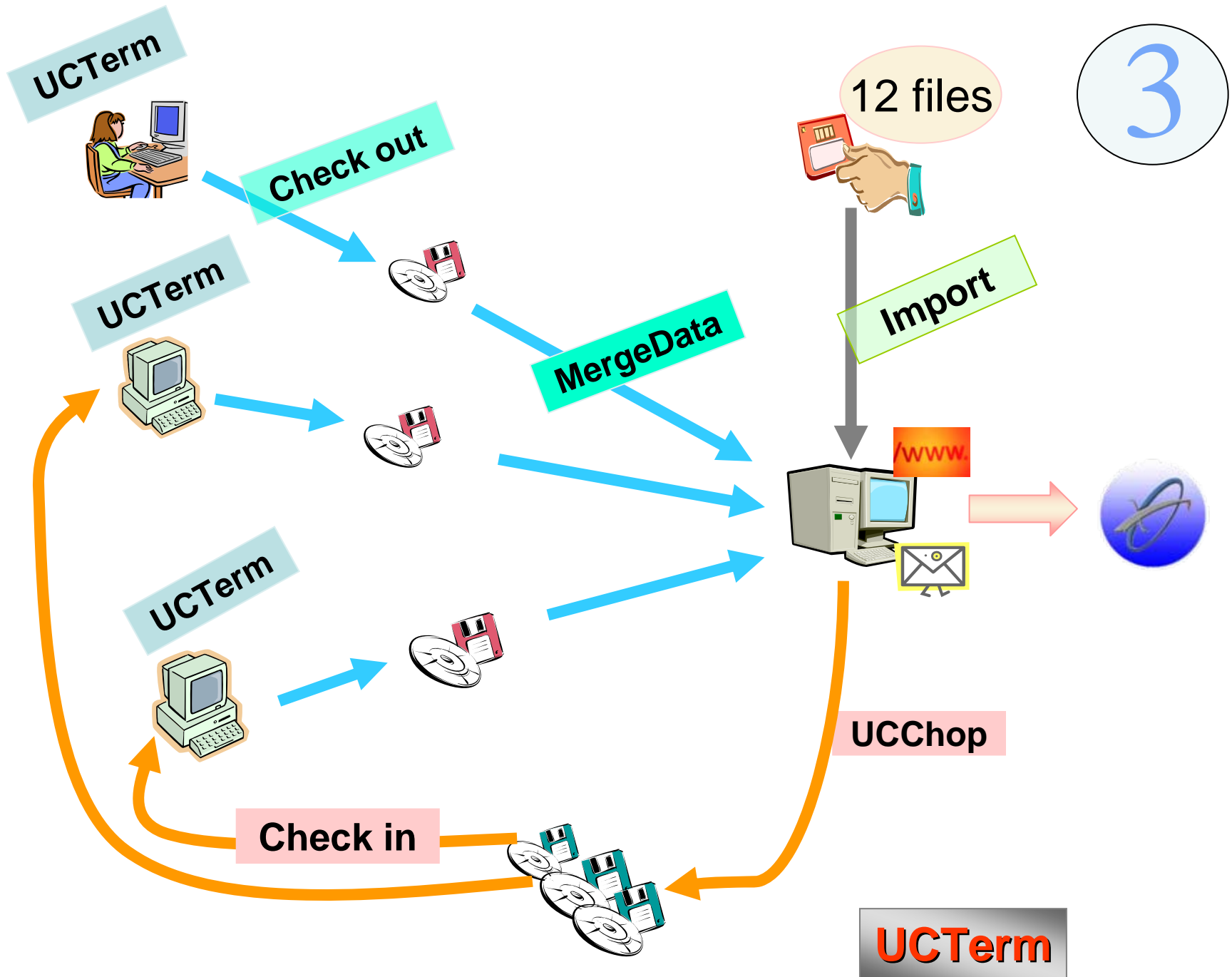



ระบบจัดทำข้อมูลผู้ป่วยใน หลักประกันสุขภาพแห่งชาติ

1. บันทึกข้อมูลเบิกผู้ป่วยใน
2. ติดตั้งตัวแปรสำหรับระบบ
3. ตั้งค่าวิธีการทำงานของโปรแกรม
4. รับเพิ่มเข้า
5. ส่งเพิ่มออก



เลิกงาน

UCTerm

เครื่องเสริม

ติดตั้งค่าตัวแปรสำหรับระบบ

| | |
|-------------------|--------------------------|
| รหัส รพ. 30303 | หน่วยบริการ รพ. ทดสอบ |
| รหัส สถานี 02 | จังหวัด ทดสอบ |
| Save & Exit | รหัสเขต |
| | ที่ผู้เบิก |
| | รหัสหน่วยงาน |
| | รหัสบัญชีย่อย |
| | ชื่อผู้เบิก |
| | ตำแหน่งผู้เบิก |
| | สำรอง1 |
| | สำรอง2 |

รูป 2.1 (ชุดเสริม)

รับเพิ่มเข้า

UC ชุดหลัก



UC ชุดเสริม



ออก

ส่งเพิ่มออก

UC ชุดเสริม



ย้ายข้อมูล

UC ชุดหลัก



ออก

UCChop

The screenshot shows the UCCHOP 2.1 application window. At the top left, there's a blue header bar with "UCCHOP 2.1". Below it, a yellow panel contains a green button labeled "เลือกข้อมูล" (Select Data). To its right are two input fields separated by the word "ถึง" (to), each containing "//". Below this is a large table with three columns: "AN", "HN", and "ชื่อ" (Name). The table has many rows. At the bottom of the table area, a status bar displays "จำนวนข้อมูลที่ได้" (Number of data obtained) followed by "0" and "ราย" (per). On the far right of the status bar is a small icon. Below the status bar is another yellow panel with four buttons: "ดูประวัติการติดต่ออน" (View contact history), "เขียนบัญชี An จากตาราง" (Write account from table), "ตกลง" (OK), and "ออก" (Exit).

โปรแกรมนี้ ใช้ในการตัดข้อมูลจากฐานข้อมูลที่มีอยู่ในเครื่องหลัก เพื่อนำไปใช้ในเครื่องเสริม หลังจากใช้โปรแกรมนี้ข้อมูลจะถูกตัดออกจากฐานข้อมูลของเครื่องหลัก

ดังนั้นก่อนใช้งาน ควรสำรองข้อมูลให้เรียบร้อย

เพราะข้อมูล อาจเสียหาย/สูญหาย หากใช้ผิดวัตถุประสงค์
การใช้โปรแกรมนี้ควรใช้ในกรณีที่จำเป็น และได้รับคำแนะนำแล้วเท่านั้น

หากท่านไม่แน่ใจโปรดอ่านในเอกสารการใช้งาน/ติดตาม สอบถามปัญหา
ใน Web site (<http://www.chi.or.th>) หรือเจ้าหน้าที่ สกส. (โทร.
02-2980405-8)

ตรวจจำนวนแฟ้ม



ตรวจโครงสร้าง



ตรวจข้อมูล



| | | |
|-------------------------------------|-----|--|
| <input checked="" type="checkbox"/> | INS | |
| <input checked="" type="checkbox"/> | PAT | |
| <input type="checkbox"/> | OPD | |
| <input type="checkbox"/> | ORF | |
| <input type="checkbox"/> | ODX | |
| <input type="checkbox"/> | OOP | |
| <input checked="" type="checkbox"/> | IPD | |
| <input checked="" type="checkbox"/> | IRF | |
| <input checked="" type="checkbox"/> | IDX | |
| <input checked="" type="checkbox"/> | IOP | |
| <input checked="" type="checkbox"/> | CHT | |
| <input checked="" type="checkbox"/> | CHA | |
| <input type="checkbox"/> | AER | |

Config

ตรวจ

แฟ้มที่มี

แฟ้มที่ไม่พบ

คำแนะนำ

คลิกปุ่ม"ตรวจ"เพื่อ
เริ่มทำการตรวจหรือ
คลิกปุ่ม"Config"เพื่อ
ตั้งConfigใหม่

25/11/2548 15:16:16 ทำงาน





10662UCIPDYR48
1,958 KB

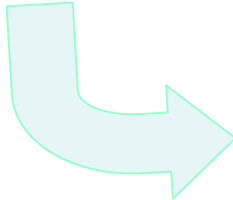

Data UC 2547, 2548

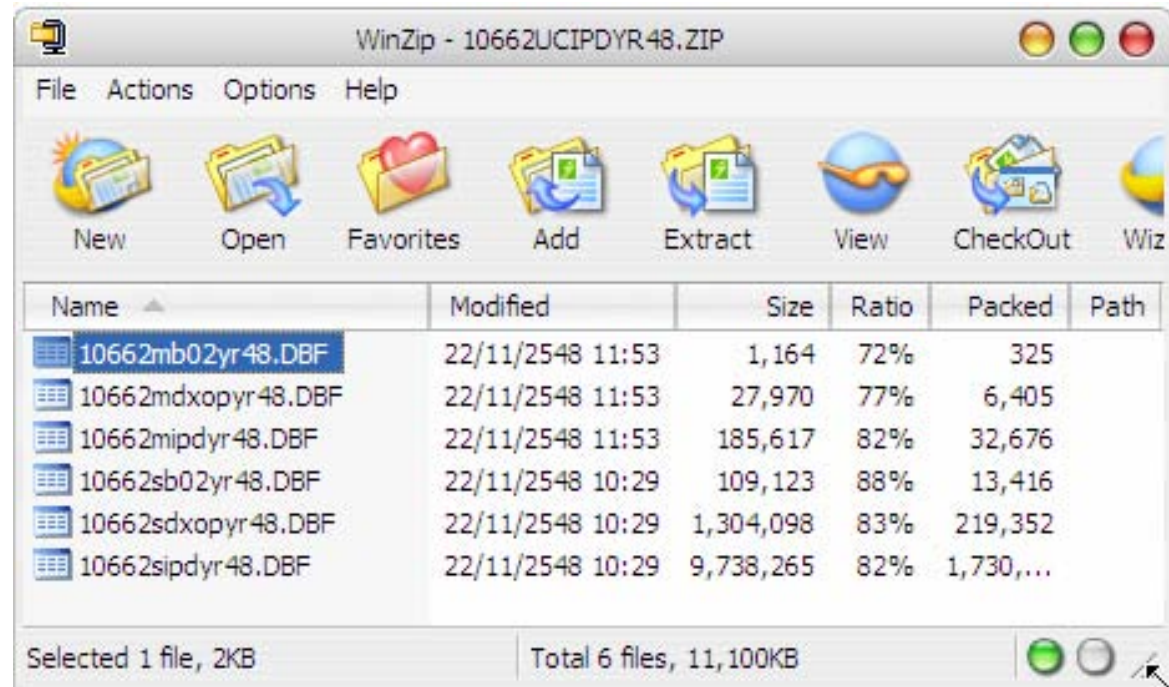

<HCode><Type><File>yr<Year>

Main
Service

IPD
DxOp
B02

IPD

| Hcode | An | Hn | Ipacc | Idtype | Pidpat | Namepat | Dob | Sex | Marria |
|-------|---------|---------|--------|--------|---------------|--------------------|------------|-----|--------|
| 10660 | 4718749 | 0529248 | 4s10W8 | 0 | 7501200830893 | Nguyen Thi Lan Hoa | 01/01/1961 | 1 | 2 |
| 10660 | 4721844 | 0533583 | 4s10WC | 0 | 8510101032222 | Nguyen Thi Lan Hoa | 01/01/1983 | 1 | 1 |
| 10660 | 4722123 | 0534004 | 4s10WD | 0 | 1149900029999 | Nguyen Thi Lan Hoa | 24/08/2004 | 2 | 1 |
| 10660 | 4722124 | 0534005 | 4s10WE | 0 | 1149900029999 | Nguyen Thi Lan Hoa | 25/08/2004 | 2 | 1 |
| 10660 | 4723525 | 0536028 | 4s10WG | 0 | 1149900029999 | Nguyen Thi Lan Hoa | 15/10/1972 | 2 | 1 |
| 10660 | 4724146 | 0523359 | 4s10WJ | 0 | 1149900029999 | Nguyen Thi Lan Hoa | 01/01/1937 | 2 | 2 |
| 10660 | 4724238 | 0537225 | 4s10WK | 0 | 1149900029999 | Nguyen Thi Lan Hoa | 01/01/1987 | 1 | 1 |
| 10660 | 4724515 | 0211124 | 4s10WM | 0 | 1149900029999 | Nguyen Thi Lan Hoa | 23/07/1966 | 2 | 1 |
| 10660 | 4724588 | 0537801 | 4s10WN | 0 | 1149900029999 | Nguyen Thi Lan Hoa | 01/01/1955 | 1 | 2 |
| 10660 | 4724787 | 0076452 | 4s10WD | 0 | 1149900029999 | Nguyen Thi Lan Hoa | 01/07/1933 | 2 | 1 |
| 10660 | 4724828 | 0363557 | 4s10WP | 0 | 1149900029999 | Nguyen Thi Lan Hoa | 23/09/1980 | 2 | 2 |
| 10660 | 4724988 | 0538446 | 4s10WQ | 0 | 1149900029999 | Nguyen Thi Lan Hoa | 01/07/1933 | 2 | 1 |
| 10660 | 4725021 | 0000821 | 4s10WR | 0 | 1149900029999 | Nguyen Thi Lan Hoa | 15/07/1960 | 2 | 2 |
| 10660 | 4725053 | 0262074 | 4s10WS | 0 | 1149900029999 | Nguyen Thi Lan Hoa | 01/07/1954 | 2 | 2 |

B02

| Ipacc | Code | Revclass | Revrate | Rate | Qty | Totpay1 | Totcopay |
|--------|-------|----------|---------|-----------|-----|-----------|------------|
| 5C0DES | 20029 | 000 | 000 | 9500.0000 | 1 | 9500.0000 | 0.0000 |
| 5C1EK8 | 20033 | 001 | 001 | 3500.0000 | 1 | 3500.0000 | 0.0000 |
| 5C1EK8 | 20047 | 001 | 001 | 500.0000 | 5 | 2500.0000 | 0.0000 |
| 5C1YKQ | 20029 | 000 | 000 | 9500.0000 | 1 | 9500.0000 | 13222.0000 |
| 5D04SJ | 20038 | 000 | 000 | 2400.0000 | 1 | 2400.0000 | 0.0000 |
| 5D04SJ | 20048 | 000 | 000 | 300.0000 | 10 | 3000.0000 | 600.0000 |
| 5E0RJP | 20027 | 000 | 000 | 4000.0000 | 1 | 4000.0000 | 0.0000 |
| 5E1wU0 | 20027 | 000 | 000 | 4000.0000 | 1 | 4000.0000 | 0.0000 |
| 5F0ZU3 | 20029 | 000 | 000 | 9500.0000 | 1 | 9500.0000 | 0.0000 |
| 5F1HYJ | 20038 | 000 | 000 | 2400.0000 | 1 | 2400.0000 | 0.0000 |
| 5F1HYJ | 20048 | 000 | 000 | 300.0000 | 8 | 2400.0000 | 0.0000 |

DxOp

| Ipacc | Class | Subclass | Code | Dr |
|--------|-------|----------|------|-------|
| 4p0S4E | D | 1 | B205 | 30339 |
| 4p0S4E | D | 2 | B451 | |
| 4p0S4E | D | 3 | G021 | |
| 4p1MYE | D | 1 | J181 | 30662 |
| 4p1MYF | D | 1 | J441 | 30662 |
| 4p1MYF | D | 2 | R53 | |
| 4p1MYD | D | 1 | E160 | 31439 |
| 4p1MYD | D | 2 | E119 | |
| 4p1NPF | D | 1 | O800 | 12676 |

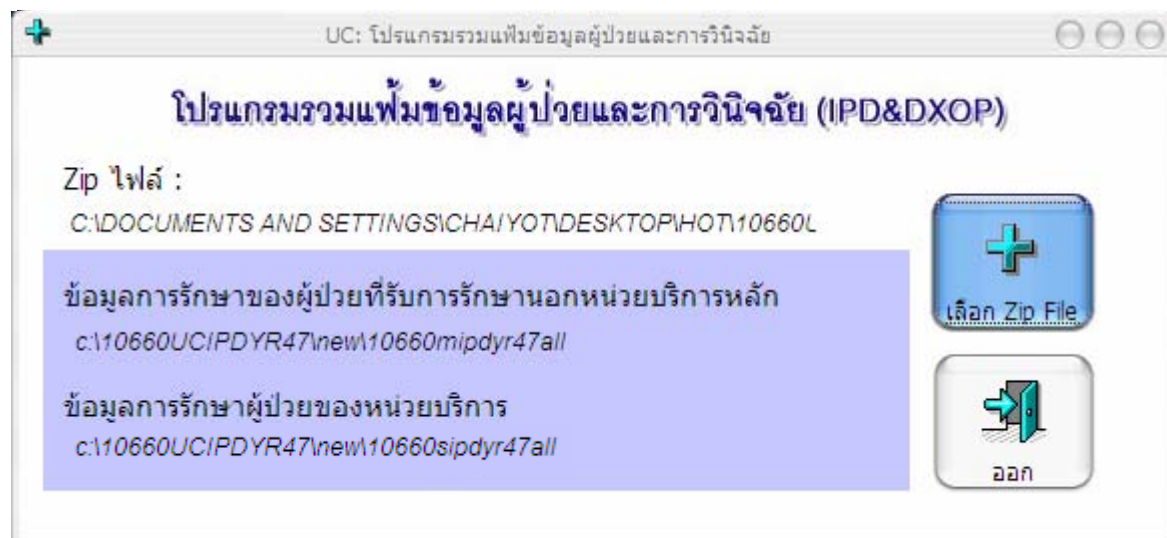

| | Hcode | An | Hn | Ipacc | Dr | Pdx | Sdx1 | Sdx2 | Sdx3 | Sdx12 | Proc1 | Proc2 | Proc3 | P |
|--|-------|-----------|-----------|--------|-------|------|------|------|------|-------|-------|-------|-------|---|
| | 10769 | 47-02109 | 0086412 | 4o22Qw | 23244 | I10 | J069 | R53 | | | | | | |
| | 10772 | 470004826 | 000058282 | 4p0HZ5 | 11226 | R560 | J069 | | | | | | | |
| | 10773 | 004701704 | 000019027 | 4p17A0 | 28664 | R42 | E119 | | | | | | | |
| | 10769 | 47-02170 | 0039718 | 4p1Mw7 | 29153 | A91 | | | | | | | | |
| | 10769 | 47-02177 | 0019402 | 4p1MwD | 29153 | F102 | | | | | | | | |
| | 12256 | 4707074 | 038-94-22 | 4p1TZ3 | 21677 | B206 | B204 | | | | | | | |
| | 12256 | 4707099 | 035-23-34 | 4p1TZ6 | | I500 | I270 | | | | | | | |
| | 10779 | 470001784 | 000030632 | 4q0ISA | 13809 | J209 | | | | | | | | |
| | 10779 | 470001814 | 000024669 | 4q0ISR | 13809 | J209 | | | | | | | | |
| | 10977 | 47/003099 | 47/004768 | 4q0Kw9 | 24914 | B059 | | | | | | | | |
| | 12250 | 14704087 | 13813601 | 4q1H6X | | D376 | | | | | 5011 | | | |
| | 14588 | 4709-3962 | 45-03802 | 4q1H04 | 19146 | H402 | B370 | B203 | E119 | | | | | |
| | 14588 | 4709-3972 | 47-08119 | 4q1H0B | 14698 | H251 | H110 | | | | 1359 | 1371 | 1139 | |
| | 14588 | 4710-4142 | 45-03802 | 4q1HR7 | 19756 | R11 | B200 | M791 | | | | | | |
| | 10685 | 298474 | 100568545 | 4q1M1T | 20618 | K259 | K922 | I10 | | | | | | |
| | 10769 | 47-02151 | 0064219 | 4q1SIH | 29111 | I959 | B222 | A419 | | | | | | |
| | 10769 | 47-02218 | 0057529 | 4q1SIR | 29111 | A09 | | | | | | | | |

